

INFORME DE GESTIÓN INSTITUCIONAL 2025



RENDICIÓN DE CUENTAS AÑO 2025
Decreto 1075 del 26 de mayo de 2015
Artículo 2.3.1.6.3.19. Rendición de cuentas y publicidad



GENERALIDADES DE LA INSTITUCIÓN

Institución: I.E. San Rafael

Rector: Jhony Ovidio Sánchez Cardona

DANE: 105667000013

Zona: Urbana

Subregión: Oriente

Dirección: Calle 20 N° 14-41

Teléfono: 3042210429

E-mail: iesanrafael@hotmail.com

Modalidad: Técnico

Programa Articulado SENA:

Comercio, Agroambiental, Turismo

Sector: Oficial

Total docentes en Planta de Cargos: 66

Directivos: 4

Orientadora escolar: 1

Docente servicio de apoyo: 1

Sedes Urbanas: 2 (Sede principal, Narcisca Arbeláez)

Sedes rurales: 12



12 Sedes rurales adscritas a la I.E.

LA Balsa
EL BRASIL
EL GUADUAL
LOS
CENTROS
EL CHARCO
SAN AGUSTIN
LA PRADERA
DANTICAS
LA REINA #1
DANTAS
CUMBRE
EL SILENCIO



INDICADORES DE PROMOCIÓN

	ESTUDIANTES MATRICULADOS	ESTUDIANTES PROMOVIDOS	ESTUDIANTES REPROBADOS	ESTUDIANTES PENDIENTES	ESTUDIANTES TRASLADADOS	ESTUDIANTES DESERTORES/CANCELADOS
2023	1728	1242	113	182	170	21
	100%	71.87%	6.53%	10.53%	9,83%	1.21%
2024	1662	1236	83	196	116	30
	100%	74,4%	5%	11,8%	7%	1,8%
2025	1659	1225	85	170	156	23
	110%	73,8%	5,1%	10,2%	9,4%	1,4%

Pruebas saber 11^o

2025

	Puntaje Global Institucional									
Año	2016	2017	2018	2019	2020	2021	2022	2023	2024	2025
IE San Rafael	263	261	265	262	259	258	261	265	269	260
Colombia	264	262	258	253	252	250	254	257	260	261
Antioquia	256	252	246	241	241	240	242	243	245	245
Urbanos Of Ant	258	257	253	248	248	246	248	250	253	253
Rurales Of Ant	240	230	223	218	219	219	220	223	223	222
Privados Ant	296	295	294	292	286	291	292	286	288	293

GESTIÓN DIRECTIVA 2025





GESTIÓN DIRECTIVA

La IESR habrá apropiado en un 90% un programa para el fortalecimiento del clima escolar y las relaciones con el entorno, en concordancia con el horizonte institucional



La IESR, cuenta con un equipo humano proactivo y comprometido en el propósito de orientar una propuesta educativa, flexible, crítica, investigativa, democrática e inclusiva

GOBIERNO ESCOLAR

Con la elección de Elizabeth Soto González como personera y Sebastián Montoya Sánchez como Contralor estudiantil se finaliza la jornada democrática de los estudiantes de la IESR, jornada que conto con la participación de todas sus sedes urbanas y rurales

EL GOBIERNO ESCOLAR DE LA IESR SE FORTALECE A TRAVES DEL TRABAJO CONSTANTE, CONSCIENTE Y PLANIFICADO DEL:

- ❖ CONSEJO ACADÉMICO
- ❖ CONSEJO DIRECTIVO



Plan de Convivencia escolar

La Institución Educativa desarrolló en el año 2025 un plan de Convivencia escolar, a través, de diversas actividades deportivas, culturales y formativas.

Se desarrollaron talleres de prevención del abuso sexual en la primaria urbana y rural por parte de la orientadora escolar y salud pública
Actividades lúdico recreativas: Unidad móvil de Comfama

Jornada de magia y alegría para los niños de las sedes rurales de nuestra institución.



- ❖ Atención a la población con discapacidad.
- ❖ Prevención del bullying en los grados 2, 3 4 y 5 de primaria urbana
- ❖ Salud Pública y la Secretaría de salud y bienestar social se desarrollaron talleres en Habilidades para la Vida con los estudiantes de los grados noveno y Décimo
- ❖ Atención psicosocial a estudiantes, acudientes y docentes.
- ❖ Escuela de padres dirigida a grupos focalizados y celebración del día de la familia en el marco de la semana de proyección infantil y juvenil
- ❖ Actos cívicos y celebraciones especiales: día de la mujer, día del maestro, día del amor y la amistad, navidad y despedida.
- ❖ Trabajo articulado con el comité de convivencia municipal y salud pública



Actos cívicos y actividades de integración comunitaria



Política inclusiva

La Institución comprometida con los procesos de inclusión educativa y respeto a la diversidad cultural.

Se realizó un conversatorio en la media acerca del respeto a la diversidad y la prevención de violencias de género.





Meta 2

La IESR habrá apropiado en un 70% su PEI a partir del reconocimiento, comprensión y ejecución articulada de los procesos desarrollados en las gestiones institucionales





MARTES 4 DE NOVIEMBRE 8º EMISIÓN

Informe de gestión 2025

PROGRAMA RADIAL

ACTUALIDAD EDUCATIVA | PROCESOS INSTITUCIONALES
INFORMACIÓN DE INTERÉS

LOS PRIMEROS MARTES DE CADA MES
A LAS 4:00 P.M.

TURÍSTICA STÉREO
95.4 FM

COMUNICACIÓN CON LOS PADRES DE FAMILIA Y COMUNIDAD EN GENERAL

INFORME PARCIAL SECUNDARIA

Jueves 12 de Junio

Hora: 11:00 a.m.

Lugar: Aula de clase

Programación:

- Socialización de informe académico parcial (director de grupo)
- Atención a inquietudes por parte de los docentes (priorizar áreas reprobadas)



facebook

Invita
JHONY SANCHEZ CARDONA
RECTOR

COMUNICADO N° 6
ACLARACIONES SOBRE EL INFORME INSTITUCIONAL
DE RESULTADOS DE RESULTADOS A COMUNIDAD EDUCATIVA 7 DE OCTUBRE DE 2025

El Consejo Directivo de nuestra institución, en aras de mayor transparencia con el uniforme institucional, así como de garantizar el bienestar general:

- UNIFORME DE SALA:** El uniforme de sala NO ha perdido vigencia. Lo único que se agregó como condición para el acceso y permanencia en la institución, es el primer uso obligatorio del Consejo Directivo de la Institución de Educación Secundaria. El primer uso obligatorio del Consejo Directivo de la Institución de Educación Secundaria, es el primer uso obligatorio del Consejo Directivo de la Institución de Educación Secundaria. El primer uso obligatorio del Consejo Directivo de la Institución de Educación Secundaria, es el primer uso obligatorio del Consejo Directivo de la Institución de Educación Secundaria. Si continúa el uniforme de sala continúa, siempre y cuando lo use en sus establecimientos de enseñanza.
- UNIFORME DE EDUCACIÓN FÍSICA:** Si son los estudiantes y sus familiares quienes desean, se puede utilizar el uniforme de educación física por un nuevo día de la semana. Lo único que se agregó como condición para el acceso y permanencia en la institución, es el primer uso obligatorio del Consejo Directivo de la Institución de Educación Secundaria. El primer uso obligatorio del Consejo Directivo de la Institución de Educación Secundaria, es el primer uso obligatorio del Consejo Directivo de la Institución de Educación Secundaria. El primer uso obligatorio del Consejo Directivo de la Institución de Educación Secundaria, es el primer uso obligatorio del Consejo Directivo de la Institución de Educación Secundaria. Si continúa el uniforme de sala continúa, siempre y cuando lo use en sus establecimientos de enseñanza.
- ACLARACIONES IMPORTANTES:**
 - Transición gradual:** Los padres de familia, por motivos de economía y prácticas pueden decidir el momento de comprar el nuevo uniforme de educación física de la institución de educación física.
 - Uniforme vigente:** Se puede seguir utilizando el uniforme tradicional de educación física hasta que concluya el ciclo lectivo.
 - Disponibilidad:** El nuevo diseño solo se usará a la venta. Anualmente se decide dentro de la institución para garantizar la disponibilidad de los nuevos diseños de acuerdo a las necesidades de la institución.
 - Estudiante de Transición (2025):** Pueden continuar usando el uniforme del CDA hasta que sus padres compraron el nuevo uniforme de la institución.
 - El Consejo Directivo y la Rectoría reiteran que:**
 - El nuevo uniforme continuará siendo la condición de ingreso de los estudiantes y se adoptó siguiendo los procesos institucionales establecidos.
 - La identidad institucional es un pilar de nuestra institución, fortalecida con un uniforme moderno, pertinente y relevante con nuestros estudiantes.
 - Se garantiza la igualdad, la equidad y el respeto al derecho a la educación, tal como lo exige la Constitución Nacional. Esto siendo consistente con las obligaciones de las instituciones Educativas contempladas en el Código de Educación y Administración. Toda cualquier conducta discriminatoria que afecte al ejercicio de los derechos de los estudiantes.

Agredamos a toda la comunidad educativa a confiar y comprometer con el bienestar de nuestros estudiantes.

JHONY OSWALDO SANCHEZ CARDONA
RECTOR DE SAN RAFAEL

PROGRAMACIÓN SEMANAL

INSTITUCIÓN EDUCATIVA SAN RAFAEL
Resolución N° 13239 de 10 de diciembre de 2014
DANE: 3056700003 - NIT: 81020218-6

Fig. 1 de 2

PROGRAMACIÓN SEMANA DESARROLLO INSTITUCIONAL OCTUBRE 9 AL 13 DE 2023

"La educación no es llenar un cubo, sino encender un fuego" William Butler Yeats

DÍA	CAMPO	ACTIVIDAD	LUGAR, HORA Y ACLARACIONES
Lunes 09 de octubre	General	Saludo y socialización de la agenda	Hora: 7:30 am-8:00 am Lugar: aula múltiple
	Secundaria	Informe Parcial 8:00 am a 10:00 am	Oficina Individual trimestral 10:00 am a 12:00m
	Primaria Urbana	Diseño Individual trimestral	Informe Parcial 14:00 am a 12:00m
	Museo Cultural (Socialización experiencia)	Hora: 8:00am a 12:00m	Lugar: Biblioteca secundaria
	Artístico	Hora: 9:00 am a 12:00 m	Los docentes de primaria que están en ALAFATC revisan la atención de informe parcial de 9:00 am a 10:00 am ALAFATC se susientan en el espacio contemplado para la atención
	Martes 10 de octubre	General	PRIMARIA URBANA
Miércoles 11 de octubre	SECUNDARIA	Revisión de Trimestrales en mes: 8:00am a 10:00 am	Cada mesa presenta su espacio Explora: 10:00am a 12:00 m. Biblioteca
	Revisión de coordinaciones	Hora: 8:00 am	Lugar: Oficina Tortaly
	Comité Explora	Hora: 10:00am	Lugar: Aula de Admisión

LA COMANDANTE DEL SEJA Y SU COMITÉ DIRECTIVO, EL AGUSTINO COMANDANTE INSTITUCIONAL
TEL: 800 80 80 de 9 a 6 de 10 a 18:00. Email: comandante@ie.sanrafael.edu.co

Buenos días, asambleas de
padres, reuniones de padres

comunicados

Reunión equipo directivo

agendas semanales, comunicación constante con los padres de familia.



Proyección a la comunidad

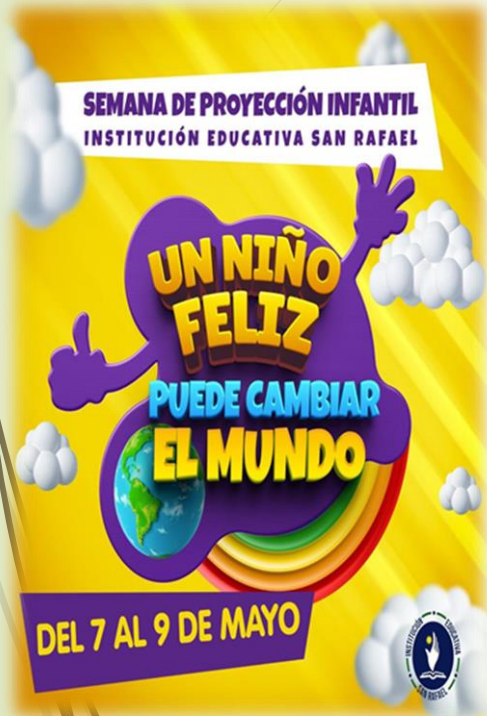

Reconocimientos a nuestros estudiantes



Felicitaciones

2 **SARA CRISTINA ECHAVARRIA TORRES**
369 puntos

1 **TOMAS QUINTERO HERRERA**
373 puntos

3 **YENNY CAROLINA GARCIA QUINTERO**
358 puntos

Mejores resultados en las Pruebas Saber 11° 2025



Transición y Quinto
Ceremonia de certificación 2025

Martes **02** Diciembre
9:00 am - 11:00 am
Aula Multiple

Reconocimientos constantes a la labor docente, al ser y al que hacer de nuestros docentes y personal en general



GESTIÓN ACADÉMICA 2025





GESTIÓN ACADÉMICA

META 3

La IESR habrá apropiado en un 80% los elementos resignificados en el componente curricular respondiendo al horizonte institucional y la normativa vigente.



MODELOS Y NIVELES

- Educación Preescolar, Básica (primaria y secundaria), Media Técnica
- Modelos flexibles: Escuela Nueva y Posprimaria
- Programa para adultos: Dominical



GESTIÓN ACADÉMICA

Formación de media técnica (10° y 11°) Convenio con el SENA



- **Comercio:** Técnica en Asistencia Administrativa (10.1), Técnica en contabilización de operaciones comerciales (10.2) y Técnica en Asesoría Comercial (11.1)
- **Agroambiental:** Técnica en Monitoreo Ambiental (11.2)
- **Turismo:** Operación Turística Local (10.3 y 11.3)

Proyecto PRATE - Desarrollando Potencialidades (Modalidades)

Salidas pedagógicas, Rinconcito, Tránsito vocacional, Feria y carrusel de modalidades, socialización de proyectos SENA

GESTIÓN ACADÉMICA

Ejecución de proyectos pedagógicos



➤ Viajando entre líneas

Sexta edición revista literaria palabras al viento

➤ Microcentro rural

Líneas de acción: pedagógica – curricular y administrativa comunitaria; Programa ATAL y Remediación Alianza, Gobierno estudiantil, Salidas pedagógicas, Planeación de la enseñanza.

➤ Descansos pedagógicos

➤ Tránsito armónico

Acompañamiento para el avance de niños de jardín a transición.





GESTIÓN ACADÉMICA

Ejecución de proyectos pedagógicos

- **Vivamos en ciudadanía**
Conformación gobierno escolar y acompañamiento durante el año
- **Reparador de sueños**
Salud Mental; Proyecto de vida, Proyección infantil y juvenil
- **Mundo natural y ambiental**
Huerta escolar, Olimpiadas Ambientales Cornare
- **Olimpiadas matemáticas**
Activa tu mente matemática





GESTIÓN ACADÉMICA

Ejecución de proyectos pedagógicos

➤ La inclusión hace la diferencia

Acompañamiento y flexibilización pedagógica a estudiantes con o presunta discapacidad

➤ Gestión del Ser

Jornadas salud mental, Entrega de estímulos, Acompañamiento a la labor docente

➤ Sirviendo en comunidad:

Servicio social y prácticas de modalidad

➤ Enjoy and Learn English: English Day

➤ Gestión de Riesgos: Conformación comités de emergencia, Simulacros





GESTIÓN ACADÉMICA

Fortalecimiento de competencias en estudiantes a través de simulacros y actividades de promoción de educación superior

- Tres simulacros físicos 11°
- Un simulacro físico 10°
- Un simulacro físico en 9°
- Una feria educativa (con participación de más de 20 instituciones de formación superior)



GESTIÓN ACADÉMICA



Acciones para el fortalecimiento de múltiples competencias en los estudiantes

- Implementación de jornada extendida con 120 participantes en 4 líneas: Artes, Inglés, Deporte y Tecnología.
- Aplicación de metodología ATAL en 3 sedes rurales (con acompañamiento Alianza Oriente) y en la sede Narcisca Arbeláez (urbana) y otras sedes rurales de manera autónoma.
- Ejecución de actividades de remediación escolar en 12 sedes rurales.
- Vinculación a proyecto de fortalecimiento de la media.



GESTIÓN ACADÉMICA

Acciones para el fortalecimiento de múltiples competencias en los estudiantes



Iniciación deportiva y cultural en habilidades para la vida (Convenio Mpio-EPM).

Retroalimentación Simulacros Pruebas Saber.

Salidas pedagógicas.

Programa Divermentes Comfenalco.

Vinculación al programa "Colegios Amigos del Turismo".





GESTIÓN ACADÉMICA



Formación y reflexión docente

- Programas ATAL
- Formación para la Paz
- Inducción a nuevos docentes
- Jornada pedagógica SIEE
- Participación en Foro Educativo Mpal

Organización de la enseñanza y gestión de notas

- Ajuste a proyectos pedagógicos.
- Planeación de la enseñanza por periodo.
- Pruebas Trimestrales.
- Charlas Formativas y encuentros de “Buenos días”.
- Gestión de notas en plataforma SINAI

GESTIÓN ACADÉMICA



GESTIÓN ACADÉMICA

Nuevo record institucional en pruebas saber 11°



Felicitaciones



2

SARA CRISTINA
ECHAVARRIA TORRES
369 puntos



1

TOMAS QUINTERO
HERRERA
373 puntos



3

YENNY CAROLINA
GARCÍA QUINTERO
358 puntos

#	ESTUDIANTE	PUNTAJE
1	QUINTERO HERRERA TOMAS	373
2	ECHAVARRIA TORRES SARA CRISTINA	369
3	GARCIA QUINTERO YENNY CAROLINA	358
4	ROJAS ATEHORTUA MILLER DANIEL	344
5	ARBELAEZ ARCILA JUAN ANDRES	342
6	GONZALEZ GIRALDO DANIEL ALEJANDRO	335
7	ZEА DAZA SHARICK	333
8	LONDOÑO COSME SARA	330
9	HINCAPIE TORRES CARLOS ANDRES	328
10	HENAO RIVERA DUVER LEANDRO	327
11	AGUDELO GARCIA JUAN MARTIN	326
12	VALENCIA GALVIS MATEO	322
13	CIRO BUITRAGO NANCY KARINA	319
14	DIAZ DAZA ALEJANDRO	317
15	AGUDELO SALAZAR DIDIER ORLANDO	311
16	HIGUITA LAINEZ MARIA ALISON	309
17	SANCHEZ GARCIA EMANUEL	305
18	BURITICA MORALES ANDRES FELIPE	302
19	CASTRILLON BORJA MATIAS	300

Mejores resultados en las Pruebas Saber 11° 2025

GESTIÓN ADMINISTRATIVA Y FINANCIERA 2025



¿Qué es la gratuidad educativa?

La gratuidad educativa es una **estrategia** del gobierno que tiene como objetivo lograr el acceso y la **permanencia** escolar a través de la transferencia de recursos financieros a las instituciones educativas estatales, otorgados por cada estudiante atendido en los niveles de preescolar, básica y media sin que se les haga cobros por derechos académicos (**como la matrícula y la pensión**)

QUE SON LOS FONDOS DE SERVICIOS EDUCATIVOS. (FSE)

Decreto 1075 del 26 de mayo de 2015.

Artículo 2.3.1.6.3.2. **Definición.** “Los fondos de servicios educativos son cuentas contables creadas por la ley como un mecanismo de gestión presupuestal y de ejecución de los recursos de los establecimientos educativos estatales para la adecuada administración de sus ingresos y para atender sus gastos de funcionamiento e inversión distintos a los de personal”.

Artículo 2.3.1.6.3.3. Administración del Fondo de Servicios Educativos.

- CONSEJO DIRECTIVO
- RECTOR
- PERSONAL AUXILIAR : CONTADORA, TESORERA.

PLANEACION FINANCIERA

- PRESUPUESTO, PAC,
- POAI, REGLAMENTOS DE CONTRATACION Y TESORERIA
- PLAN DE COMPRAS

GESTIÓN ADMINISTRATIVA Y FINANCIERA

META 4

La IE habrá ejecutado en un 55% un programa para el adecuado aprovechamiento de sus espacios, recursos físicos y el mejoramiento de los ambientes de aprendizaje. .



TRANSFERENCIA RECURSOS DE GRATUIDAD 2025

34

Según la Resolución 006171 del 27 de marzo de 2025 se ordena el giro de los recursos provenientes del Sistema General de Participaciones para Educación por concepto de Calidad Gratuidad Educativa a los establecimientos educativos a nivel nacional vigencia 2025.

Quedando distribuidos de la siguiente forma:

LINEA	I.E SAN RAFAEL	EL OSO	EL TOPACIO
GRATUIDAD	153.463.080	23.488.236	17.970.131
PRIMERA INFANCIA	25.348.956	12.674.478	6.337.239
FORMACIÓN INTEGRAL	36.891.736	29.448.254	41.894.853
TOTAL	215.703.772	65.610.968	66.202.223

Para el gobierno Nacional en la Circular 016 del 31 de marzo de 2025 establece que este año el giro por concepto de gratuidad estuvo por encima de lo presupuestado debido a una Asignación adicional de recursos del Sistema General de Participaciones - SGP por concepto de calidad – gratuidad a los fondos de servicios educativos (FOSE) de los establecimientos educativos, para la implementación de la formación integral y el fortalecimiento de ambientes de primera infancia, cuyo objetivo es que los planteles educativos oficiales del país cuenten con recursos que les permitan financiar los elementos necesarios para la formación integral y el fortalecimiento de primera infancia, establecidos en el Plan Nacional de Desarrollo 2022-2026

INGRESOS	
Recursos del Balance	\$ 22.664.741
Certificados	\$ 883.750
CLEI	\$ 6.914.000
Concesiones	\$ 17.100.000
SGP (IE SAN RAFAEL – EL OSO – EL TOPACIO)	\$ 347.516.963
Transferencias Departamento (FIRMES CON LA INFRAESTRUCTURA con destinación para 21 sedes rurales)	\$ 623.506.529
Transferencia municipal (SIMULACROS)	\$ 12.000.000
Jornada extendida (REFRIGERIOS)	\$ 28.000.000
Donaciones (DISCOS FUENTES)	\$ 1.600.000
Rendimientos financieros	\$ 4.682.503
TOTAL	\$ 1.065.048.486

No. de contr	Valor	EJECUCIÓN DE CONTRATOS (OBJETOS)
1	\$2.325.000	SERVICIO DE APOYO Y ASESORIA CONTABLE, FINANCIERA Y PRESUPUESTAL TRIMESTRE 1 VIGENCIA 2025
2	\$8.675.000	SERVICIO DE APOYO Y ASESORIA CONTABLE, FINANCIERA Y PRESUPUESTAL PARA LA INSTITUCION EDUCATIVA SAN RAFAEL DE MAYO A DICIEMBRE DE 2025.
3	\$9.000.000	SERVICIO DE APROYO LOGISTICO EN ORGANIZACIÓN DE EVENTOS EDUCATIVOS DIRIGIDOS A ESUDIANTES
4	\$3.213.000	SERVICIO DE MANTENIMIENTO PARA CORTINAS TIPO PERSIANAS UBICADAS EN LAS INSTALACIONES OFICINAS Y AULA MULTIPLE DE LA I.E SAN RAFAEL.
5	\$ 9.762.760	SERVICIO DE MANTENIMIENTO Y REARACION DE SONIDO Y CAMARAS DE LA IE SAN RAFAEL
6	\$ 6.404.000	SERVICIOS DE RENOVACION DE LICENCIA DE OPERACION PLATAFORMA DE NOTAS PARA APOYAR LOS PROCESOS ADMINISTRATIVOS Y DE REGISTRO DE LA INFORMACIÓN ACADÉMICA DE LA INSTITUCIÓN EDUCATIVA SAN RAFAEL, CON LAS RESPECTIVAS ACTUALIZACIONES DE TIPO LEGAL EDUCATIVO, PARA LA VIGENCIA 2026.
7	\$ 28.400.000	SERVICIO MANTENIMIENTO Y REPARACIÓN INFRAESTRUCTURA, TECHOS, CANOAS
8	\$ 7.463.080	SERVICIO MANTENIMIENTO Y REOARACION ELEMENTOS DE CERRAJERIA
10	\$ 22.209.820	ADQUISICION DE MATERIALES DE CONSTRUCCION Y FERRETERIA
11	\$ 9.000.000	ADQUISICION DE MATERIAL PEDAGOGICO CARTILLAS DE PROFUNDIZACION PARA ESTUDIANTES DE LA INSTITUCION EDUCATIVA SAN RAFAEL Y SUS SEDES
12	\$ 5.287.700	ADQUISICION DE INSUMOS PARA IMPRESORA, ADQUISICION DE BAFLES E IMPRESORA PARA EL CER ASOCIADO EL OSO
13	\$ 25.225.000	ADQUISICION DE INSUMOS PARA IMPRESORA Y FOTOCOPIADORA Y ELEMENTOS PERIFERICOS, ADQUISICION DE ESTANTERIAS, ESCRITORIOS Y VENTILADORES PARA LA IE SAN RAFAEL
14	\$17.500.000	ADQUISICION DE TELEVISORES CON RECURSOS DE FORMACION INTEGRAL PARA LA IE SAN RAFAEL
15	\$ 5.467.000	ADQUISICION DE INSUMOS PARA IMPRESORAS CON RECURSOS DE FORMACION INTEGRAL PARA EL ASOCIADO EL OSO
16	\$ 15.323.053	ADQUISICION DE INSUMOS PARA IMPRESORAS Y ADQUISICION DE ESTANTERIAS, ESCRITORIOS, VENTILADORES Y TELEVISORES CON RECURSOS DEL PROYECTO FORMACION INTEGRAL DEL ASOCIADO EL TOPACIO
17	\$ 6.496.000	ADQUISICION DE INSUMOS IMPLEMENTOS DE ASEO Y REFRIGERIOS PARA ESTUDIANTES EN ACTIVIDADES EXTRACLASES DE LA IE SAN RAFAEL

18	\$ 13.000.000	SERVICIO DE MANTENIMIENTO A EQUIPOS DE COMPUTO PARA REALIZAR TRABAJOS PEDAGOGICOS CON ESTUDIANTES DE LOS GRADOS 1° A 11°.
19	\$ 7.348.956	SERVICIO DESMONTE Y REPLAZO DE TEJAS DE FIBROCEMENTO EN LAS AULAS DE TRANSICION DE LA SEDE NARCISA ARBELAEZ (PRIMERA INFANCIA) DE LA INSTITUCION EDUCATIVA SAN RAFAEL.
20	\$ 5.400.000	SERVICIO DE MANTENIMIENTO A EQUIPOS DE COMPUTO PARA REALIZAR TRABAJOS PEDAGOGICOS CON ESTUDIANTES DE LOS GRADOS BASICA PRIMARIA Y SECUNDARIA CON RECURSOS DE FORMACION INTEGRAL DEL CER ASOCIADO EL OSO
21	\$ 4.500.000	SERVICIO DE MANTENIMIENTO A EQUIPOS DE COMPUTO PARA REALIZAR TRABAJOS PEDAGOGICOS CON ESTUDIANTES DE LOS GRADOS BASICA PRIMARIA Y SECUNDARIA CON RECURSOS DE FORMACION INTEGRAL DEL CER ASOCIADO EL TOPACIO
22	\$ 11.621.200	ADQUISICION DE MATERIAL DE FERRETERIA PARA REALIZAR PROYECTOS PEDAGOGICOS CON ESTUDIANTES DEL CER ASOCIADO EL TOPACIO.
23	\$ 1.408.000	ADQUISICION DE MATERIAL DE FERRETERIA PARA ADECUAR AULAS DE CLASE DE TRANSICION TOPACIO
24	\$ 6.190.180	ADQUISICION DE MATERIAL DE CONSUMO FERRETERIA PARA LA IE SAN RAFAEL
25	\$ 7.877.297	ADQUISICION DE COMBO PARA GRADUACION (CARPETA, DIPLOMAS Y ACTAS) PARA LA INSTITUCION EDUCATIVA Y EL CER ASOCIADO EL TOPACIO.
26	\$2.254.000	RECRAGA Y COMPRA DE EXTINTORES
27	\$ 24.543.306	ADQUISICION DE MATERIAL PEDAGOGICO (LUDICO, DIDACTICO, DEPORTIVO, PEDAGOGICO) PARA LOS CER EL TOPACIO Y EL OSO ASOCIADOS A LA INSTITUCION EDUCATIVA SAN RAFAEL, RECURSOS DE DESTINACION ESPECIFICA FORMACION INTEGRAL.
28	\$ 19.011.717	ADQUISICION DE MATERIAL PEDAGOGICO (LUDICO, DIDACTICO, DEPORTIVO, PEDAGOGICO) PARA LOS CER EL TOPACIO Y EL OSO ASOCIADOS A LA INSTITUCION EDUCATIVA SAN RAFAEL, RECURSOS DE DESTINACION ESPECIFICA PRIMERA INFANCIA.
29	\$ 6.819.000	ADQUISICION DE MATERIAL DE CONSUMO DE PAPELERIA PARA LA I.E SAN RAFAEL Y EL ASOCIADO EL OSO CON RECURSOS DE GRATUIDAD.
30	\$ 13.437.464	ADQUISICION DE MATERIAL PEDAGOGICO PARA LA INSTITUCION, RECURSOS DE DESTINACION ESPECIFICA FORMACION INTEGRAL.
31	\$ 11.584.772	ADQUISICION DE MATERIAL PEDAGOGICO Y DIDACTICO PARA LA INSTITUCION, RECURSOS DE DESTINACION ESPECIFICA PRIMERA INFANCIA.
32	\$2.241.800	IMPLEMNTOS DE ASEO Y REFRIGERIOS
33	\$10.800.000	REFRIGERIOS ESTUDIANTES ACTIVIDADES EXTRACLASES

TOTAL DE RECURSOS DEL CONPES POR SEDE

PRESUPUESTO SEDES RURALES	
SEDES	2025
SEDES DANTICAS	\$1.181.760,00
SEDE LA CUMBRE	\$2.797.525,00
SEDE DANTAS	\$1.615.765,00
SEDE EL BRASIL	\$1.615.765,00
SEDE EL CHARCO	\$2.688.740,00
SEDE EL GUADUAL	\$502.705,00
SEDE EL SILENCIO	\$665.315,00
SEDE LA Balsa	\$3.829.280,00
SEDE LA Balsa POS PRIMARIA	\$1.330.630,00
SEDE LA PRADERA	\$380.180,00
SEDE LA REINA # 1	\$570.270,00
SEDE SAN AGUSTIN	\$380.180,00
SEDE LOS CENTROS	\$991.670,00
SEDE LOS CENTROS POST PRIMARIA	\$760.360,00
TOTAL	\$19.310.145,00

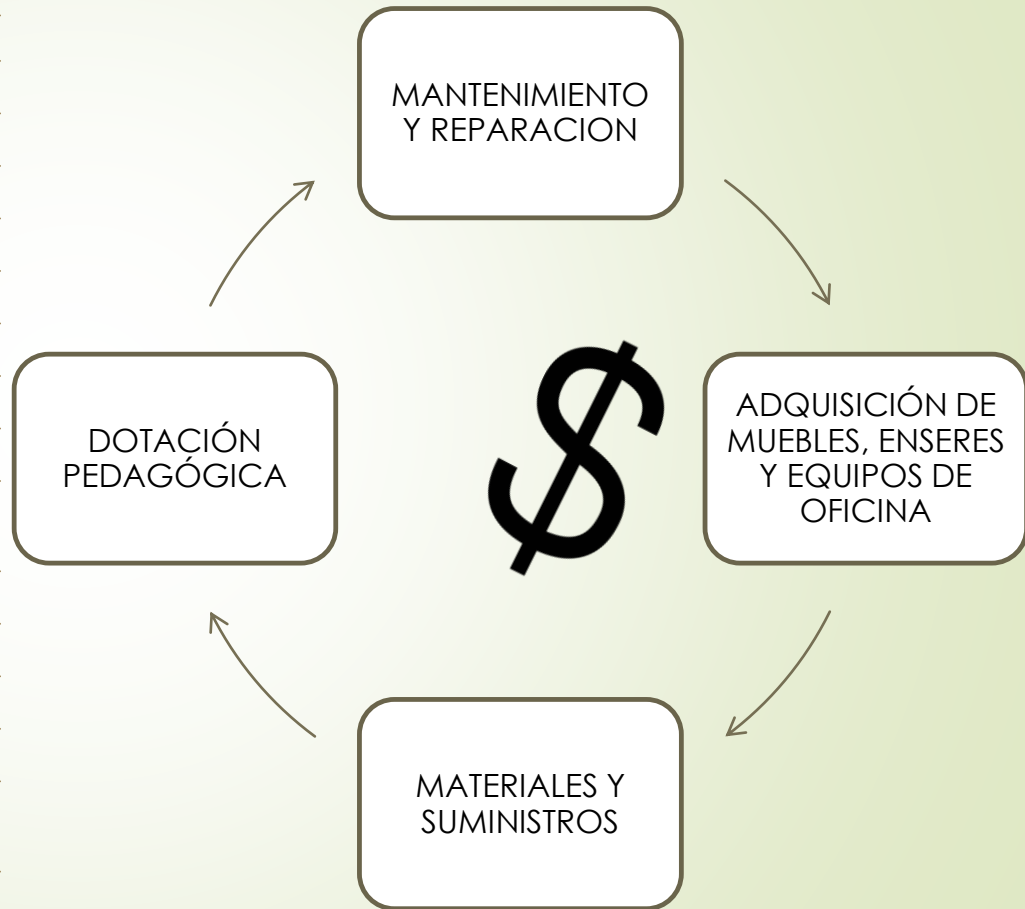

Mejoras Narcisa Arbeláez 2025



Adecuación zona aledaña a la placa



Restauración y pintura de kiosko



Reparación Corredor de salones de atrás



Construcción de pisos en parques infantiles , mantenimiento y pintura



Pintura de escenario y porterías de la placa



Fabricación e instalación de mueble.
(Salón de artes jornada extendida de
la sede primaria).

Instalación fija de la planta de sonido en el escenario de la placa (con recursos de Antioqueñidad)



Mejoramiento del aula tablero





Instalación de cielo raso. (Cafetería de la sede primaria).



Instalación de pasador para puerta.
(Salón bloque trasero de la sede primaria).



Desmonte e instalación de teja de fibrocemento. (Bloque trasero de la sede primaria).

Embelllecimiento de Jardines y zona verde de la sede Narcisa con la ayuda de los padres de familia, docentes y estudiantes.



Mejoras sede secundaria 2025



Cambio y mantenimiento de canoas. (Bloque 2 de la sede secundaria).



Cambio y mantenimiento de canoas. (Biblioteca de la sede secundaria).



Instalación de canoa.
(Zona de juegos de la sede secundaria).



Construcción de piso en concreto. (Zona de juegos de la sede secundaria).



Construcción de banca en concreto. (Zona de juegos de la sede secundaria).



Cambio de cubierta en PVC. (Bloque 2 de la sede secundaria).

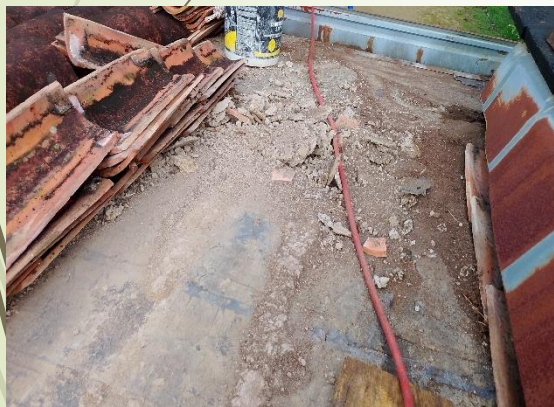

Mantenimiento de cubiertas. (Bloque administrativo de la sede secundaria).



Cambio de tablilla y largueros. (Bloque 1 de la sede secundaria).

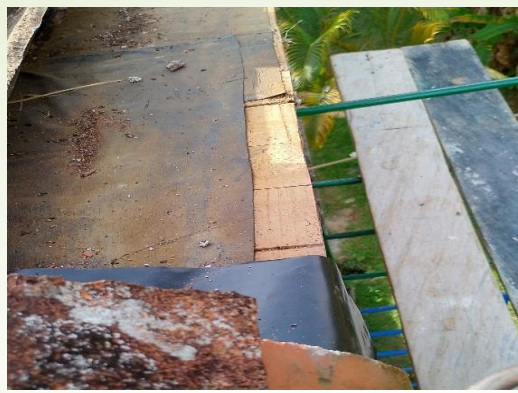

Cambio y mantenimiento de bajante. (Biblioteca de la sede secundaria)



Construcción de Cuneta. (Zona de juegos de la sede secundaria).



Cambio y mantenimiento de bajante. (zona de juegos de la sede secundaria).



Cambio y mantenimiento de bajante. (Bloque 2 de la sede secundaria).

Aleros en tubería metálica y teja PVC. (Salones del bloque 1 de la sede secundaria).



Pintura de muros externos



Mantenimiento al espacio de ed. física



Mantenimiento y organización biblioteca

Embellecimiento de espacios y ambientes externos con la ayuda de los estudiantes del programa para adultos mediante el servicio social.

Pintura Jardineras



ADQUISICIÓN DE MUEBLES, ENSERES Y EQUIPOS DE OFICINA



2 ventiladores de pared
6 ventiladores de techo
7 TV para aulas
Juego de escritorio y archivador para secretaria

Intervención sede la cumbre: instalación de TEJA UPVC (217 m²) , CABALLETE PARTA TEJA UPVC, Construcción y montaje de ESTRUCTURA METÁLICA. Recursos propios del municipio por un valor **de \$42.344.604**



Intervención sede el Charco: Instalación TEJAS DE FIBROCEMENTO (28,7 m²).
Recursos propios del municipio por un valor de **\$ 4.239.306**



Con la participación de la comunidad y en algunos casos la alcaldía de San Rafael se adelantó jornadas de amor por mi escuela en las sedes rurales con el propósito de mejorar los ambientes de aprendizaje.



GESTIÓN ADMINISTRATIVA Y FINANCIERA

META 5

La IE habrá ejecutado en un 90% el programa de fortalecimiento del talento humano



NOMBRE DEL PROYECTO: **GESTION DEL SER EN EL AMBIENTE LABORAL**

OBJETIVO GENERAL:

Generar espacios de reflexión y dialogo motivacional entre los docentes que permitan fortalecer el ambiente laboral, impactando en las relaciones interpersonales entre docentes, directivos y administrativos.

LINEAS DE ACCIÓN (Sub proyectos):

1. Dialogo Motivacional
2. Talleres Vivenciales
3. Fortalecimiento de liderazgo transformacional equipo de Dirección
4. Comité Motivacional y dinamizador



Talleres Vivenciales y lúdicos



Fechas especiales

Cumpleaños, día del hombre y la mujer, amor y amistad, día del maestro



CONVENIOS

Nuestra institución conto con varios convenios en el año 2025 siendo aliados fundamentales que fortalecen el mejoramiento de la calidad Educativa, entre los más destacados tenemos:

- **FUNDACIÓN FRATERNIDAD MEDELLIN:** Formación a docentes de primaria, para fortalecer las prácticas en el aula, en procesos de lecto escritura en etapa inicial. La estrategia llamada ATAL (Aprendamos Todos a Leer), que es un programa para enseñar la lectura y escritura de manera explícita.
- **SENA:** Articulación con la media técnica en: Gestión comercial, turismo y agroambiental
- **ADMINISTRACION MUNICIPAL:** Articulación desde la coordinación de educación y secretaria de cultura y deporte en los diferentes comités y programas, que propenden fortalecer la calidad educativa y bienestar estudiantil.
- **PARROQUIA SAN RAFAEL ARCÁNGEL :** Desde la parroquia de San Rafael se trabajó las convivencias grupales enfocada a fortalecer el proyecto de vida de los estudiantes
- **SEDUCA:** Programa Firmes por la Infraestructura se logro la vinculación de las sedes y jornada extendida.
- **Hospital Presbítero Alonso María Giraldo:** Articulación con los diferentes programas de salud oral, campañas de prevención y servicio de salud amigables para los adolescentes.
- **COMFENALCO :** Programas de extensión en deportes y artística en la Narcisca Arbeláez.
- **BOMBEROS:** Apoyo en el proyecto de prevención de riesgos y desastres.

CONVENIOS

SEDUCA: Programa Firmes por la Infraestructura se logro la vinculación de las sedes:

TRANSFERENCIA DE RECURSOS CON DESTINACIÓN ESPECÍFICA AL FONDO DE SERVICIO EDUCATIVO DE LA I. E. SAN RAFAEL, PARA INTERVENIR CON ADECUACIONES MENORES LA INFRAESTRUCTURA EDUCATIVA DE LAS SEDES:	RECURSO ASIGNADO
EL CHARCO	\$ 28.462.487
LA Balsa	\$ 28.462.439
SEDE NARCISA ARBELAEZ	\$ 28.305.874
SAN AGUSTIN	\$ 28.469.475
LOS CENTROS	\$ 28.462.873
EL GUADUAL	\$ 28.467.721
DANTICAS	\$ 28.464.275
TOTAL	\$199.095.144

JORNADA EXTENDIDA

64

Fomenta el desarrollo de actividades curriculares y extracurriculares orientadas al aprovechamiento del tiempo libre de los estudiantes y cuyo punto de enfoque es Inglés, Arte y Cultura, Deporte y Tecnología. Mediante Resolución N° 2024060421336 del 25 de octubre de 2024 se asignó y transfirió recursos con destinación específica de parte del departamento:

Base de aprendizaje	Implementos	Inversión
BILINGUISMO: INGLES	Material didáctico en ingles	\$ 15.700.000
TECNOLOGÍA	13 portátiles y tv	\$ 25.803.700
DEPORTE	Implementos deportivos	\$ 18.900.300
ARTISTICA Y CULTURA	Instrumentos musicales y vestuario.	\$ 22.796.000
ALIMENTACIÓN	refrigerios	\$ 16.800.000
TOTAL		\$ 100.000



GESTIÓN COMUNITARIA 2025



GESTIÓN COMUNITARIA

Meta 6

La IESR se apropiará en un 80% del diseño y ejecución de programas enfocados al desarrollo de componente humano y proyección a la comunidad.

Meta 7

La IESR diseñará, ejecutará y apropiará en un 70% del proyecto de gestión de riesgos físicos y ambientales de las diferentes sedes de la institución.

ESCUELA DE PADRES

Durante el año se trabajaron escuelas de padres en las sedes urbanas donde se hizo énfasis en:

- ↳ Corresponsabilidad parental y responsabilidad penal en jóvenes y adolescentes
- ↳ Educación Sexual en la infancia y adolescencia énfasis en el abuso
- ↳ Habilidades para la vida



CHARLAS E INTERVENCIONES FORMATIVAS A ESTUDIANTES

En convenio con la dirección local de salud, salud pública HPAMG, comité de salud mental se intervinieron algunas sedes rurales y las urbanas en los siguientes temas:

- ↙ Educación Sexual en la infancia y adolescencia con énfasis en el abuso
- ↙ Escuela de padres Crianza positiva
- ↙ Habilidades para la vida
- ↙ Comunicación empática y escucha activa
- ↙ Convivencia y proyecto de vida



CHARLAS E INTERVENCIONES FORMATIVAS A ESTUDIANTES

A través de los directores de grupo y coordinación se trabajaron direcciones de grupo sobre:

- ↙ Manual de convivencia
- ↙ Sistema institucional de evaluación
- ↙ Debido proceso
- ↙ Conducto regular
- ↙ Gobierno Escolar



ARTICULACIÓN INSTITUCIONAL

- ↙ La institución articulada con el programa “Colegios amigos del turismo” para potenciar la técnica de operación turística local. FONTUR
- ↙ La institución implemento el programa jornada extendida propuesto por SEDUCA
- ↙ Encuentro con representantes de las juntas de acción comunal de las sedes rurales
- ↙ Festival mono titi (todas las sedes)
- ↙ PRISER (La Balsa, El Charco) proyectos ambientales con CORNARE
- ↙ PAVSIVI (Programa de Atención Psicosocial y Salud Integral a Víctimas) La Balsa, Dantas, El Brasil
- ↙ Unidad Móvil Comfama



ARTICULACIÓN INSTITUCIONAL

- ↙ Huertas Agroforestales (El Silencio, El Brasil)
- ↙ Escuela de Padres (La Balsa y La Cumbre) comité de salud mental del municipio
- ↙ Crecer en son de Paz (El Charco y Narcisa) mandibuleros
- ↙ A vuelo de pájaro (San Agustín) reconocimiento de aves y conservación
- ↙ Proyecto PREDA (San Agustín) ambiental en articulación con la UCO
- ↙ Proyecto psicosocial Corporación Niño alegre (Dantas)
- ↙ Educación para el agua, agua para la educación (El Charco)



ACTIVIDADES ARTICULADAS CON LA PARROQUÍA SAN RAFAEL

- ↙ Convivencias
- ↙ Jornada Vocacional
- ↙ Jornada Cuaresmal
- ↙ Eucaristías sedes rurales
- ↙ Iniciación deportiva y cultural con énfasis en habilidades para la vida



CHARLAS FORMATIVAS CON EL POLICIA DE INFANCIA Y ADOLESCENCIA

El policía de infancia y adolescencia realizó charlas formativas sobre la prevención del uso de vapeadores y corresponsabilidad en jóvenes y adolescente



DESDE LA OFICINA DE SERVICIOS DE APOYO SE TRABAJÓ

- ↙ Talleres grupales con familias
- ↙ Actividades grupales e individuales con docentes
- ↙ Actividades grupales con estudiantes
- ↙ Reunión de comité de inclusión
- ↙ Actividades de caracterización, donde se fomentaron las habilidades comunicativas, las habilidades superiores (memoria y atención)



CHARLAS FORMATIVAS DESDE LA OFICINA DE ORIENTACIÓN ESCOLAR

En grupos focales de las diferentes sedes se trabajaron temas como:

Manejo de las emociones, sentido y proyecto de vida, autoestima, prevención del consumo SPA, sexualidad responsable, pensamiento creativo, responsabilidad emocional y ocupación responsable del tiempo libre, uso responsable de las redes sociales y autocuidado.

Adicionalmente se realizó constantemente atención personalizado de orientación y activación de ruta y seguimiento.



CELEBRACIÓN DE LA SEMANA DE PROYECCIÓN INFANTIL “UN NIÑO FELIZ PUEDE CAMBIAR EL MUNDO”



Durante el mes de Mayo se llevo a cabo la celebración de la proyección infantil, donde las actividades estuvieron enfocadas a fomentar la alegría en los niños y la integración familiar

CELEBRACIÓN ANTIOQUEÑIDAD EN FAMILIA



En el mes de Agosto se propicio un espacio para convocar a toda la comunidad educativa en la celebración de la antioqueñidad en familia donde se contó con una participación muy significativa

CELEBRACIÓN DE LA SEMANA DE PROYECCIÓN JUVENIL “EL FUTURO PERTENECE A QUIENES SE ATREVEN A SOÑAR SIN LÍMITES”

Durante el mes de Noviembre se llevo a cabo la celebración de la semana de proyección juvenil, donde las actividades estuvieron enfocadas a la motivación del estudiante frente al proyecto de vida, potencialización de inteligencias múltiples y uso de productivo del tiempo libre. Además, fue transversalizado con el fomento de la sana convivencia.



Proyecto gestión del riesgo físicos y ambientales

Se caracterizó y se avanzo en el diseño de un proyecto de seguridad vial, Simulacros en las sedes urbana y capacitación en primeros auxilios y activación de comité de riesgos laborales.



Proyecto gestión del riesgo físicos y ambientales

Simulacro de evacuación



